

PLEUDIHEN

Village

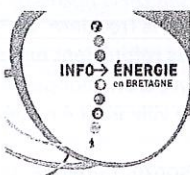

Attention au démarchage !

L'espace info énergie du Pays de Dinan appelle les particuliers à la vigilance.

On constate la **recrudescence de démarchage** commercial téléphonique et/ou à domicile sur **Dinan agglomération** pour inciter les particuliers à faire réaliser des travaux. Des propositions de travaux pas toujours adaptés, bien réalisés ou encore très coûteux. Un diagnostic énergétique gratuit ou parfois annoncé comme obligatoire et recourant à des outils telle que la caméra thermique est souvent utilisé comme un argument pour obtenir un rendez-vous à domicile et/ou convaincre le particulier du sérieux de l'entreprise. Rappelons que ces diagnostics n'ont de caractère obligatoire que lors de la vente ou de la mise en location d'un bien immobilier. En outre, aucune sanction financière ne sera appliquée dans le cas de travaux de rénovation qui ne seraient pas réalisés.

En outre, ni l'ADEME ni son réseau ne sont partenaires ou n'ont missionné d'entreprise pour quelque démarche commerciale que ce soit. Ces entreprises ne sont pas non plus mandatées par un ministère ou une collectivité territoriale.

Comment se prémunir ?

- Ne pas céder à la pression commerciale : ne rien signer, **ni payer le jour même**.
- En cas de signature lors d'un démarchage téléphonique ou à domicile, la personne bénéficie d'un **délai de rétractation de 14 jours, à condition que les travaux n'aient pas commencé**.
- **Exiger un devis précis**. Le décompte détaillé, en quantité et en prix, de chaque prestation avec les références obligatoires et les coûts du crédit à la consommation.
- **Contactez le conseiller INFO->ÉNERGIE, service gratuit mis en place par l'Etat, l'ADEME et la Région**, qui pourra étudier le devis, vérifiera l'éligibilité des travaux aux aides financières et apportera un regard objectif et neutre sur la pertinence des travaux proposés (**appréciations techniques et financières**).

Plus d'infos sur le site des espaces **INFO->ÉNERGIE** : www.bretagne-energie.fr ou Espace Info Energie à Dinan au 02.96.87.42.44, **du lundi au vendredi de 9h00 à 12h00 et de 13h30 à 17h30**.

<http://www.dinan-agglomeration.fr/Urbanisme-habitat-mobilite/Habitat/Espace-info-energie>

- Privilégier les entreprises locales et vérifier que l'entreprise soit « Reconnue Garant de l'Environnement » (RGE), critère indispensable pour bénéficier du crédit d'impôt depuis le 1er janvier 2015. Un annuaire en ligne des entreprises RGE est disponible sur le site : www.renovation-info-service.gouv.fr.

Pour en savoir plus :

<http://www.ademe.fr/particuliers-eco-citoyens/habitation/travaux-renovation-energetique-demarchage-abusif-telephone-a-domicile-comment-reagir>

27/10/2017 n°1924

www.pleudihen.fr

Amicale des Anciens Combattants de Pleudihen Journée du 11 novembre 2017

Samedi 11 novembre 2017, la commune honorera ses morts de toutes les guerres. **10h15 : Rassemblement** à la mairie. **10h30 : Messe** à la mémoire de tous ceux qui sont tombés au Champ d'Honneur. **11h30 : Cérémonie au monument aux morts**, dépôt de gerbe. **12h : Vin d'honneur** à la salle des fêtes. **13h : Banquet** des Anciens Combattants.

Bibliothèque de Pleudihen

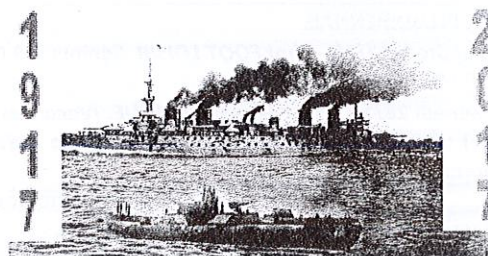

Centenaire de la Grande Guerre Exposition du 3 au 30 novembre 2017 – Hommage aux Marins Pleudihennais

« Dans le cadre de la commémoration du « Centenaire de la Grande Guerre », notre commune rend hommage à ses « enfants » tombés au « Champ d'Honneur » et « Morts pour la France » lors de ce Premier conflit mondial. L'année 1917 voit de dérouler de nombreux combats et événements historiques majeurs comme la « Bataille du Chemin des Dames », celle des « Flandres », la « nouvelle bataille de Verdun » ... mais également, « l'arrivée des Américains » ..., qui vont changer le cours de la guerre 1914 – 1918.

Au cours de celle-ci, 120 Pleudihennais ont fait don de leur vie pour que nous soyons libres aujourd'hui. 25% d'entre eux étaient « marins » ou « embarqués ». De ce fait, le thème principal de notre exposition 2017, en hommage à leur sacrifice, leur sera consacré tout au long du mois de novembre prochain. »

La CHRONIQUE du CENTENAIRE - 1914-1918

Extrait du plus grand journal de l'époque : L'illustration, « 14-18 La

Grande Guerre » :

-« **Le désastre de CAPORETTO** » :

« La révolution « Russe » et l'arrivée de l'hiver permettent au commandement allemand de prélever des troupes sur le front oriental pour renforcer les armées austro-hongroises épuisées et lancer une **grande offensive dans les Alpes**. Et la **douzième bataille de « l'Isonzo »** est une humiliante défaite pour les armées italiennes, contraintes à un **recul de plus de 100 kilomètres en Vénétie**. Les **Austro-Allemands font plus de 300 000 prisonniers au cours de cette retraite**. Le **général Cadorna est limogé**, mais cette défaite exalte le sentiment d'union nationale et, avec l'aide des Alliés, le front se rétablit sur une autre rivière, la **Piave**, jusqu'à la fin de la guerre.

La **bataille de Caporetto** et la retraite tragique de l'armée italienne servent de toile de fond au roman d'Hemingway : « **L'Adieu aux armes** ».

-« **L'offensive Austro-Allemande au Frioul** » :

« Aux approches de la saison d'hiver, dont la rigueur suspend toutes opérations sérieuses en Russie, le maréchal « von Hindenburg » a transféré sur le front italien la majeure partie des troupes coalisées. Le plan que les Austro-Allemands ont mis en application était connu depuis longtemps, sa conception dérivant directement de la configuration du théâtre stratégique. Alors que les principales armées italiennes demeuraient engagées face à l'Est, le succès d'une poussée sur leur flanc gauche entraînerait fatalement pour elles une retraite longue et difficile. Aussi, la direction de l'effort décisif, partant de la base des **Alpes Juliennes (à l'Est de la plaine du Frioul et, de la ville d'Udine)**, fut-elle orientée vers le Sud-Ouest, ayant approximativement comme axe médian, la route **Caporetto-Cividale-Udine**. L'arrivée rapide autour de cette ville des avant-gardes austro-allemandes rétrécirait à une trentaine de kilomètres l'espace libre dont les armées italiennes de Gorizia et du Carso disposeraient pour leur retraite. Après une brève préparation d'artillerie, l'attaque allemande s'est ébranlée le **24 octobre 1917 au matin**. Du premier coup, elle enlevait la **ville de Plezzo, débordait le Monte Nero et dépassait partout l'Isonzo**. Le front italien était percé en quatre secteurs différents. Le **25 octobre**, profitant de ces brèches ouvertes, les divisions allemandes commençaient leurs mouvements pour s'élever aux contreforts sur lesquels, court la frontière. Le **26**, elles atteignaient la naissance des petites vallées qui se dirigent en rayon d'éventail vers Cividale. Le **27**, les colonnes allemandes refoulaient encore leurs adversaires dont les pertes en artillerie étaient considérables. Le soir, elles entraient dans Cividale en flammes. La manœuvre d'enveloppement se dessinait avec une rapidité inattendue. Aussi les organisations à l'Est de Gorizia étaient-elles abandonnées. Dans la soirée, la ville était évacuée ; et, le lendemain, toutes les forces italiennes jusqu'à l'Adriatique étaient en pleine retraite vers l'Ouest.

Ce jour du **28 octobre**, à 2 heures du matin, les avant-gardes austro-hongroises entraient dans **Gorizia** et franchissaient l'**Isonzo**. Cependant, la marche des divisions allemandes vers le Sud-Ouest s'était précisée de manière aggravante. Le **28**, sortant de Cividale, ces divisions poursuivaient leur mouvement jusqu'aux portes d'Udine ; le **29 octobre 1917**, cette ville de **35 000 âmes, capitale du Frioul et siège du grand quartier général italien, tombait entre leurs mains**. Des contingents français et britanniques se portent en hâte au secours des italiens. »

Le comité de rédaction : I. Malabeux et J. Reungoat.

ASSOCIATION FETES et CULTURE – samedi 28/10, à 20h - Repas dansant - salle des fêtes avec l'orchestre « Le Bon temps ». Renseignements : Sylvie 06.85.76.50.15, Marité 06.63.44.64.68, Janine 02.96.83.24.70. Cartes à vendre : Breizh, PMU, membres de l'association Fête et Culture.

CLUB des AINES – Noël avant l'heure I - Le jeudi 30 novembre, le club vous propose un déjeuner spectacle « Les années Yéyé » à la nouvelle salle de Plénée-Jugon avec un menu de fête qui réveillera vos papilles. Tarif : 75 €. Réservation Jeanine DUFÉIL 02.96.83.24.70

STADE PLEUDIHENNAIS

- **Vendredi 27/10 - Chpt FOOT LOISIR. Seniors (30 Ans et +)** : Pas de match officiel.
- **Samedi 28/10 - Chpt Jeunes de LIGUE. (Vacances scolaires). U 17 A (R3)** : Pas de match officiel. **Chpts Jeunes de DISTRICT. (Vacances scolaires). U 15 A et B** : Pas de match officiel. **Football à 8 de DISTRICT. (Vacances scolaires). U13** : Voir avec les encadrants pour toute la catégorie. **Ecole de Football. (Vacances scolaires). U11, 10, 9, 8, 6/7** : Voir avec les encadrants pour toutes les catégories.
- **Dimanche 29/10 - Chpt. SENIORS de LIGUE et de DISTRICT. Journée : 05. Seniors A (R3)** reçoivent le FC DINAN LEHON 3, à 15h30. T synthé. **Seniors B (D1)** reçoivent le FC COËTMIEUX POMERET 1, à 13h30. T synthé. **Seniors C (D3)** se déplacent à l'US LANVALLAY Foot 2, à 13h30. **Seniors D (D4)** se déplacent à l'US YVIGNAC 2, à 13h30.
- **Samedi 28/10 : Vente à emporter de poulet grillé à la portugaise / frites** à partir de 12h au stade. 10 € le ticket (repas pour 2, 3 personnes). En vente dès maintenant auprès de nos footballeurs ou des dirigeants.



Programme Espace Ados = 12 -17 ans : Lundi 30/10 – RDV 13H30. Retour : 16H15 – Piscine à Dolibulle. Prix : 6 €. Mardi 31/10 – RDV 14H. Retour : 16H – Tournoi de ping pong. Prix : 1 €. Jeudi 02/11 – RDV 13H15. Retour : 16H30 – sortie bowling. Prix : 11€. Vendredi 03/11 – RDV 14H. Retour : 16H – Jeux de société. Prix : 1 €. José Escanez 06.68.19.26.42 ou pleudihen.jeunesse@orange.fr

FA.M.M.A.C – SAMEDI 4 NOVEMBRE - 10h45 : **assemblée générale** à la salle Beaumarchais Pleudihen ; élection du tiers sortant ; remise des médailles. 12h30 : **couscous** à la salle des fêtes. Repas servi à 13h animé par LA BELLE EPOQUE. Exceptionnellement une coupe vous sera servie à la fin du repas. Tous les amicalistes, sympathisants, amis et leur famille peuvent participer à cette journée. Renseignements, inscriptions et règlements auprès de M. Briand 02.96.83.23.25, Louis Guilloux 02.96.83.34.37. Inscriptions closes le mardi 31 octobre.

Les Amis du Patrimoine – section Randonneurs.

Vendredi 10/11 : Jugon les Lacs. Départ 9h. 9km. **Vendredi 24/11 : Mordrec-le Prat.** Départ 9h. 9 km. Contact ☎ 02.96.83.33.43

SIESTE LITTÉRAIRE « les contes du monde » à la Bibliothèque...

À l'occasion des 20 ans de Rue du Monde, le Conseil départemental des Côtes d'Armor organise un Carrefour des Livres qui accueillera durant trois mois des auteurs-illustrateurs renommés de cette maison d'édition.



Au programme : lectures, expositions, ateliers, journées scolaires et professionnelles... (Programme disponible à la bibliothèque).

A cette occasion, une sieste littéraire est organisée avec la bibliothèque des Côtes d'Armor sur le thème « les contes du monde », le **Mercredi 8 novembre** :

- le matin : animation réservée aux scolaires (la bibliothèque sera donc fermée de 9h à 12h30 afin d'accueillir les enfants)
- à partir de 15h : animation pour petits et grands. **Entrée libre.** Inscription au 02.96.88.20.55 ou bimpleudihen@wanadoo.fr

TRAVAUX d'ELAGAGE et d'ABATTAGE (il pourra être procédé à du gyrobroyage sauf avis contraire du propriétaire) nécessaires à l'entretien de la ligne électrique à **225 000 volts LAUNAY-RANCE POSTE** vont être entrepris sur le territoire de la commune à dater de novembre-décembre 2017. L'exécution de ces travaux a été confiée par RTE à l'entreprise : ABELJADE Impasse Louis Blériot 44250 Saint Brevin-les-Pins. Pour toute réclamation concernant l'exécution de ces travaux, ainsi que pour tout règlement des dégâts qui pourraient être éventuellement occasionnés, les intéressés peuvent s'adresser à M. DEHAENE au 07.60.14.83.81.

Bibliothèque - Horaires d'ouverture - Vacances scolaires : Lundi 30/10 : fermée ; Mardi 31/10 : 9h-12h30 ; Mercredi 01/11 : fermée ; Jeudi 02/11 : 14h-17h30 ; Vendredi 03/11 : 10h-12h30 ; Samedi 04/11 : 9h-12h30.

MARCHE HEBDOMADAIRE : Tous les mardis entre 9h et 13h sur la place de la Mairie.

TRI SELECTIF (sacs jaunes) - Prochain ramassage dans les villages (tous les 15 jours – semaine paire) : **mardi 31 octobre**. Dans le bourg : **tous les mardis**.