

PLEUDIHEN

Village

10/11/2017 n°1926

www.pleudihen.fr

Une 4ème fleur pour Pleudihen-sur-Rance !

Depuis longtemps, notre commune cherche à préserver son caractère si particulier de « *village des bords de Rance* ». Au fil des ans, le fleurissement a permis de valoriser notre patrimoine. Au tout début, il s'agissait essentiellement d'embellir. Aujourd'hui, c'est devenu bien plus que cela...

Sous l'impulsion de Michel Vaspert, Maire, et de Sébastien Boucher, responsable des services techniques, la commune a accentué cette démarche de fleurissement. Simultanément, dans le cadre de sa politique d'aménagement, Pleudihen-sur-Rance a fait le choix d'une expansion raisonnée permettant de concilier développement et maintien de la qualité de son environnement. Au delà de la beauté esthétique, le fleurissement a permis de conforter cette politique en terme de développement durable, générant une symbiose entre préservation du milieu naturel, valorisation du patrimoine et renfort de son attractivité. Vecteur d'amélioration du cadre de vie et gage d'attractivité touristique et économique, le fleurissement est devenu un atout majeur pour notre commune.

Ces efforts sont reconnus par Comité National des Villes et Villages Fleuries (CNVVF), cf palmarès. Ce label ne se limite pas à un simple « concours de villages fleuris », il vise à promouvoir trois enjeux : la qualité de l'accueil, le respect de l'environnement et le lien social. Les 3 premières fleurs sont attribuées au niveau départemental et régional. L'obtention de la 4ème est, elle, du ressort du jury national sur proposition du comité régional. Ce dernier a confirmé en 2016 notre label « 3 Fleurs » et a souhaité proposer notre candidature pour les « 4 Fleurs », label détenu par seulement 235 communes en France (21 pour la Bretagne).

Notre commune a donc accueilli en juillet le jury national emmené par son Président Paul Roncière. Le jury a pu apprécier notre patrimoine architectural, paysager et végétal. Nous avons aussi présenté des aspects techniques, telles la gestion raisonnée et l'approche différenciée, ainsi que différentes actions menées grâce ou avec l'implication directe de la population : arbres des générations, fleurissement de villages, économie vivante et blé noir, animations... Enfin, il a aussi été sensible à la belle dynamique associative de notre commune et à sa vitalité économique.

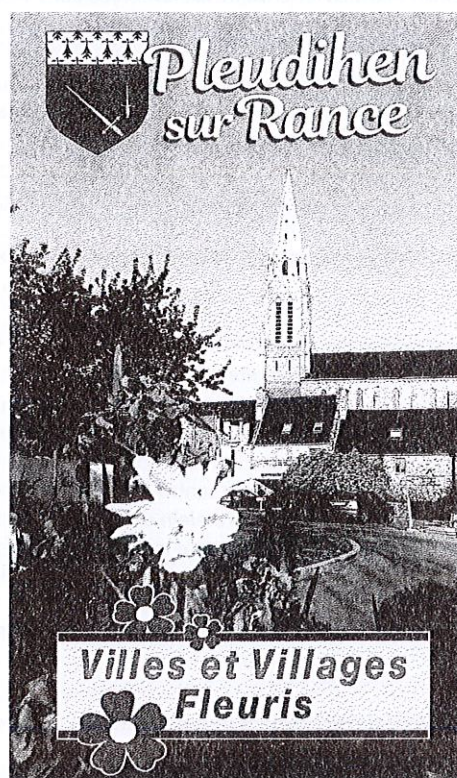

2008 : 1^{ère} Fleur

2010 : 2^{ème} Fleur & Prix VIVALDI

2013 : 3^{ème} Fleur & Prix du Jardinier

2017 : 4^{ème} Fleur

Après plusieurs mois d'attente... le verdict est tombé ! Le jury a décidé d'attribuer à Pleudihen-sur-Rance le label « 4 Fleurs ». Après Lannion, Pontrieux, Saint Brieuc, Saint Gilles Vieux Marché et Saint Juvat, nous devenons la 6ème commune des Côtes d'Armor à obtenir cette distinction nationale. Nous pouvons en être particulièrement fiers, comme le rappelle le CNVVF sur son site : « **Au-delà de son caractère de récompense officielle, le label garantit une qualité de vie et témoigne d'une stratégie municipale globale et cohérente** ». C'est une immense satisfaction pour la politique menée depuis plusieurs années par notre municipalité et la reconnaissance du travail accompli par notre équipe technique. Cette distinction est aussi un encouragement à poursuivre nos efforts et à impliquer encore davantage l'ensemble de la population. Car, élus, agents municipaux et résidents, nous sommes tous directement concernés. Ainsi, le « zéro phyto » implique de nouveaux comportements et de nouvelles pratiques à adopter dans l'intérêt de tous et pour mieux vivre demain.

Bravo et merci à tous ceux qui s'impliquent directement depuis des années. Merci tout particulièrement à Michel Vaspert, Vice-Président de la Commission Développement Durable du Sénat, qui a initié notre politique environnementale actuelle. Merci à Sébastien et à toute son équipe : Michel, Patrick, Loïc et Alban. Enfin, merci à ceux qui ont participé à la réalisation de notre dossier, notamment nos amis photographes (Catherine Davy, Michel Fleury, Philippe Josselin et Dominique Vannoote), ainsi qu'à Béatrice Onen de Coeur Emeraude et Christine Hamon-Rondo du Conseil Départemental.

Enfin, merci à tous les acteurs qui contribuent à l'embellissement et l'animation de notre commune, à la préservation de son cadre de vie et à son rayonnement. Cette 4ème fleur vient aussi récompenser leur investissement dans l'intérêt collectif. David BOIXIÈRE, Maire

REUNION PUBLIQUE d'INFORMATION VENDREDI 10 NOVEMBRE

à 20h – salle d'Honneur de la mairie. Concerne : L'Herbu des Bas Champs

Présentation de l'opération proposée : lutter contre les espèces invasives et restaurer les capacités d'accueil pour l'Avifaune

Clémenceau ».

Le 16 novembre 1917 : Georges Clémenceau devient **président du Conseil** (Chef du gouvernement) et **ministre de la Guerre** (responsable de la guerre et de l'armée dans un gouvernement).

Extrait du « Ouest-France » Hors-série de 2017 : « Les Américains débarquent dans l'Ouest » -

(Suite du Pleudihen Village n° 1906 Du vendredi 23 juin 2017).

« **14 novembre 1917**, 12800 soldats américains débarquent à BREST ».

« A partir de novembre 1917, BREST devient le principal port d'accueil des troupes américaines en France. Le port de commerce est progressivement aménagé. L'ancienne caserne napoléonienne de Pontanézen, voisine, accueille les premiers soldats américains en transit. Elle va devenir une ville dans la ville et accueillera la plus grande concentration de militaires du corps expéditionnaire américain en Europe.

Brest, le port idéal, va devenir américain :

C'est depuis Brest que le maréchal Joffre et le président du Conseil, René Viviani, embarquent à destination de Washington le 15 avril 1917. Ils vont définir le cadre de la coopération franco-américaine et de l'intervention de l'AEF (American Expeditionary Force, le corps expéditionnaire américain, qui va changer le cours de la guerre et le visage de Brest.

Le 17 juin 1917, le commandant des forces américaines en Europe, le général Pershing, débarque en France pour mettre en place le plan d'intervention de ses troupes. Deux critères sont prioritaires pour une rapidité opérationnelle : **la logistique et les chemins de fer**. Tous les grands ports de l'Atlantique espèrent être choisis pour recevoir les soldats américains et leur matériel, annonçant de considérables retombées économiques.

Pour sécuriser le littoral breton, les Américains créent d'abord une **base navale à Brest** en y affectant six yachts civils, réquisitionnés et armés dès le 4 juillet. Cette première flottille américaine est renforcée par 7 navires, fin août. Ils escortent les convois et chassent les sous-marins allemands au large des côtes bretonnes.

Un abri naturel :

En octobre 1917, la décision est prise d'utiliser Brest comme port d'arrivée des transports à fort tirant d'eau, malgré l'éloignement de la pointe du Finistère. Car le port bénéficie d'un plan d'eau immense, accessible à toute heure et par tous les coefficients de marée, avec des profondeurs de 12 à 20 mètres. La rade, quant à elle, offre un abri naturel, avec un large et profond chenal. Des conditions uniques. Les vastes paquebots allemands, réquisitionnés ou capturés par les Américains et reconvertis en transports de troupes, ont toute la surface nécessaire pour les débarquer. C'est le cas de l'*Amerika*, construit par la compagnie allemande Hapag ; de l'*USS Von Steuben*, ancien *Kronprinz Wilhelm* ; de l'*USS Agamemnon*, auparavant nommé *Kaiser Wilhelm II*, et de l'*USS Mount Vernon*, ancien *Kronprinzessin Cecilie*. Ces quatre navires sont parmi les premiers à mouiller en rade de Brest.

Ils y débarquent **12 800 soldats du corps expéditionnaire américain le 14 novembre 1917**. Le même mois, un hôpital militaire, le **Naval base hospital n°5**, est installé au couvent des Carmélites, rue de Kerfautras à Brest.

Une présence remarquable dans la ville :

Les troupes quittent alors la ville en trois jours vers les différents camps d'entraînement comme **Coëtquidan** et **Meucon**, dans le Morbihan, pour des formations d'artilleurs, d'aviateurs, d'aéristiers.

La base marine américaine prend de l'importance, recevant des renforts, contre-torpilleurs, et destroyers modernes. La Marine française, qui dispose d'un centre d'aérostation à **Guipavas**, commune voisine de Brest, forme l'armée américaine à l'utilisation des **ballons dirigeables d'observation**. Elle y crée sa propre unité en janvier 1918.

L'**US Navy** installe aussi à Brest le centre des **Quatre-Pompes**, équipé d'une vingtaine d'hydravions.

Mitoyen de **Recouvrance**, le **terre-plein de Lanninon** accueille hangars, parcs à combustibles et ses quais abritent navires, torpilleurs, sous-marins ... Les casernes et bâtiments deviennent vite insuffisants pour héberger les hommes. Des baraquements et des camps de tentes sont installés. Dans la ville, des hôtels et des immeubles sont loués par la marine américaine. La présence américaine se remarque de plus en plus dans les rues brestoises. **Fin 1917, le corps expéditionnaire compte 1300 permanents sur la Base 5, à Brest, en plus des milliers de soldats en transit.** »

(A suivre) – **Brest : Première base navale américaine en Europe.**

Le comité de rédaction : I. Malabeux et J. Reungoat.

Amicale des Anciens Combattants de Pleudihen

Journée du 11 novembre 2017

Samedi 11 novembre 2017, la commune honorera ses morts de toutes les guerres. **10h15 : Rassemblement** à la mairie. **10h30 : Messe** à la mémoire de tous ceux qui sont tombés au Champ d'Honneur. **11h30 : Cérémonie au monument aux morts**, dépôt de gerbe. **12h : Vin d'honneur** à la salle des fêtes. **13h : Un Banquet**, organisé par l'amicale des Anciens Combattants de Pleudihen sur Rance, sera servi à la salle des Fêtes.

Bibliothèque de Pleudihen - Centenaire de la Grande Guerre
Exposition jusqu'au 30 novembre 2017 – Hommage aux Marins Pleudihennais

AS PETANQUE –

- **Samedi 11/11 à 14h** – terrain des sports : **concours Amical de Pétanque en Triplette** ouvert à tous, en 4 parties. Jet du but : 14h15.
- **Vendredi 17 novembre** à 20h15 au local de la Pétanque : **assemblée générale**. Venez nombreux.

Cours de Gym du mardi : le mardi 14 novembre.

Les Amis du Patrimoine – section Randonneurs. **Vendredi 24/11 :- Mordreuc-le Prat.** Départ 9h. 9 km. Contact : Pierre Chouin ☎ 02.96.83.33.43

Comité de Jumelage Pleudihen/Herschbach – MARCHÉ de NOEL. Samedi 25 novembre, de 14h à 19h et dimanche 26 novembre, de 10h à 18h – Salle des fêtes.

STADE PLEUDIHENNAIS

- **Vendredi 10/11 - Chpt FOOT LOISIR. Journée : 06.** Seniors (30 Ans et +) reçoivent St JACUT Sport, à 21h. T. synth.
- **Samedi 11/11 - Chpt Jeunes de LIGUE. Journée : 05.** U 17 A (R3) reçoivent le FC PLOUFRAGAN 1, à 14h. T. synth. **Coupe Jeunes de DISTRICT-Y. SERADIN. Journée :03.** U 15 A (D1) se déplacent à l'US LANVALLAY Foot 1, à 15h30. U 15 B (D2) : Pas de match officiel. **Football à 8 de DISTRICT. U13 (N1) :** Voir avec les encadrants pour toute la catégorie. **Ecole de Football. U11, 10, 9, 8, 6/7 :** Voir avec les encadrants
- **Dimanche 12/11 - COUPE de BRETAGNE. 6ème Tour éliminatoire. (seulement 8 équipes sur 18 concernées).** Seniors A (R3) : EXEMPTS. **Challenge de DISTRICT. Journée : 05.** Seniors B (D1) reçoivent PLESLIN Rance Frémur 2 (D3), à 12h30. T. synth. Seniors C (D3), Seniors D (D4) : Pas de match officiel.

CLUB des AINES au Puy du Fou du 14 au 16 juin 2018. Le club propose une sortie de 3 jours au Puy du Fou à Nantes. L'inscription est obligatoire avant le 15 novembre 2017 avec le versement d'un acompte de 100 € (sur un coût total de 380 € par personne). Inscription en mairie le mardi 14 novembre de 10h30 à 11h30 ou auprès de Mme DUFEIL 02.96.83.24.70

Théâtre-Débat de prévention : « Vieillir... et l'accepter ? »

« **Mathieu et Mireille deviennent vieux et vieille, et alors !** » par Quidam-Théâtre. Texte et mise en scène de Loïc Choneau - le **jeudi 23 novembre 2017, de 14h30 à 17h30** au Centre des congrès de Dinan rue Victor Basch. Entrée gratuite.

TRI SELECTIF (sacs jaunes) - Prochain ramassage dans les villages : **mardi 14 novembre.** Dans le bourg : **tous les mardis.**